京城日報 夕刊 九月十三日(日)
發行所 京城府太平通一丁目 合資會社 京城日報社

お座敷 天ぷら 川長

西園寺公に愬ふ
政府と軍部との抗爭
遂にこゝまで發展

首相園公を訪問

【東京電報】若槻首相は十三日午前十一時二十九分東京驛發御殿場別莊に西園寺公を訪問、江木氏辭任に伴ふ內閣の一部改造は行財政整理、明年度豫算編成と現下の財政狀態、樞府顧問補充その他、殊に現下の重大事件たる中村大尉事件、滿蒙政策問題に對支外交に關する政府の方針等につき種々說明報告する筈で、殊に軍部、中村事件兩問題については十二日陸相の園公訪問の際陸軍側の意向を說明してあるからこの際政府の方針を述べて諒解を求めるものである(寫眞=右若槻首相、左南陸相)

諒解を得る必要

【東京電報】南陸相は十二日午後御殿場に園公を訪問、主として軍制改革案の內容並に本問題に關する政府との交涉經過につき詳細報告する處あつたが、軍制改革案に對しては近日來陸相自ら陣頭に立ち杉山次官、二宮參謀次長等と共に東郷元帥をはじめ海軍首腦部に詳細に說明して諒解を求めつゝあり、これがため政府側では軍部につき陸軍が海軍と共同戰線を張らんとするものとして注目しつゝあつた際とて、右陸相の園公に對する報告は政府側の神經を著しく刺戟するに至り、これがため若槻首相は本問題に對する政府の所見を園公に報告諒解を求むる必要を認め、急據十三日御殿場に園公を訪問することゝなつた次第で、政府軍部間の抗爭は漸く表面化するに至り、その成行は注目を惹くに至つたが、兩者の決意は益々强硬であるから前途政府の運命に關係する所まで進展してゐるものと見られる

中村事件
殺害の事實を承認するも近い
責任者關軍長召喚

【奉天十三日發電】中村大尉慘殺の主犯者たる關玉衛軍長は榮臻參謀長の召喚命令に依り昨日洮南發、二、三日中に奉天に到ることゝなつたが、到着の上は榮臻氏自ら取調べる筈で、十五日頃には第二調查隊歸來すべくこれが報告書と關の取調べに依つて支那側も事件の眞相を知り殺害事實を承認するに至るべしと見らる

我朝野の氣勢を削ぎ、それに依つて問題を遷延し結局事件を有耶無耶に導かんとする常套手段としか觀ることは出來ないと看做し、却つて益々緊張の度を加へ駐日公使が十一日夜ひそかに外相を訪問熟議したのを初め、十二日朝來いよいよの場合實力解決手段に就き外務省に對し積極的交涉をなしつゝある

武力解決
軍部依然强硬
支那の不誠意を見拔いて
外務省に詰め寄る

【東京電報】東北軍參謀長榮臻氏が中村事件に關し事實無根に非ざる旨を言明し、また張學良氏が奉天當局に對し圓滿解決を慫慂しつゝある旨の情報は何等軍部方面には入つてゐないが、これに對し軍部最高首腦部では土肥原特務機關長の報告に徵しても特務機關並に關東軍司令部の報告に徵しても支那側には到底事件を承認する誠意は毛頭ないのみか、却つて內々問題を南京政府に移さんとしたり、深刻なる逆宣傳をなしたりしてゐる有樣であるから、軍部としては絕對に榮臻氏の言明なるものを信用しない、恐らく彼等の言明なるものは事實を認むるが如く宣傳して

畏し
朝鮮の風水害に 御救恤下賜
宮內書記官災害調査

【東京電報】畏きあたりでは八月末朝鮮一帶を襲つた暴風雨の被害甚大なるを聞召され十四日相當額の御救恤金を下賜遊ばされる筈で、川西宮內書記官は實情調査のため十二日拓務省を訪問災害狀況を詳細聽取した

宇垣總督の黃海道巡視―(上)(下)夢金浦にて模範部落視察

これ以上擴大しない
赴日の途にある 蔣公使語る

【北平十二日發電】赴日の途にある蔣公使は十二日午前十一時半北平來着、北京ホテルに入つたが、往訪の記者に

中村大尉事件に關し中央政府から何等の訓令も受けてない、同事件はこれ以上擴大せず速に解決するものと思ふが、學良氏と

太平洋會議地 杭州に決定
併し黨部の反對で紛爭せん

【上海十二日發電】太平洋會議の主なる役員は會議地を杭州より上海に變更する意向であるが、本日の會議準備委員總會は會議地の變更は支那側の面目にかゝはるとの議論勝ちを制し、豫定通り十月廿日杭州で開會することに正式決定した、杭州を開催地となすことに黨部の反對依然猛烈で、暴力によつて外人の杭州入りを妨ぐべしなど過激なるデマを飛ばし今後紛爭は免れぬものと豫想さる

萬寶山事件は 上程しない
太平洋會議の準備委員會で方針決定

【上海十二日發電】太平洋會議に萬寶山事件を上程せぬことに委員會で意見の一致を見たが、支那側は適當の機會に同事件を上程して日本の支那土地侵略問題とすべく頻りに準備を整へてゐる、情報によれば支那側は同事件を會議に持ち出し日本軍部と外務當局が滿洲において武力行使の報復手段に訴へると支那を脅迫し領土的野心を遂げんとして日本を非難、國際會議を政治問題化し排日宣傳の用具となすべき計畫をなしつゝあると

失言を 根幹として
攻擊の筆を振ふ

會見後直ちに當地を去り朝鮮を經由、同胞の被害者に慰問金を分配し赴任の豫定である

【南京十二日發電】外交部長王正廷氏は失言問題で日本の與論が非常に沸騰したのに驚き、外交部では失言問題が起つた當時までは王正廷氏は中村事件を知らなかつたのでイギリス少年ソーバン事件と混同して事實無根と日本記者に答へたが、實は中村事件に關しては何も知らなかつたと取つてつけたやうなしどろもどろの辯明をなしてゐる、一方各支那新聞紙は王正廷氏の失言を根幹として連日日本攻擊の筆をふるつてゐる

信賴出來ぬ時は― 斷乎自力で警備
馬賊橫行に惱み拔く外務省
出先官憲に指令

【東京電報】最近滿蒙における馬賊の跳梁甚だしくこのまゝで進むときは滿蒙の治安甚だしく攪亂され不祥事件頻發するので、十日林總領事より榮臻氏に對し注意を喚起したる結果支那側もこれを認めたので外務省當局は事態を憂慮し、馬賊橫行に對し支那當局の警備に信賴し得ざるに至るときは斷乎決意を以て自力警備に當る外なしと出先官憲に指令を發し、成行きを注視するに決した

陸軍異動
第十一師團長は若山中將

【東京電報】松井第十一師團長の軍縮會議全權決定に伴ふ陸軍異動は左の通り決定、全權の正式發令と同時に發令の筈

工兵監 中將 若山善太郞
補第十一師團長

技術本部第二部長 少將 杉原美佐太郞
補工兵監

陸軍大演習 兩軍司令官
參謀總長は金谷參謀總長 近く御裁可を奏請

【東京電報】特別大演習兩軍司令官は近日中に金谷參謀總長より左の如く上奏御裁可を仰ぐことゝなつた

陸軍大將 菱刈 隆
特別大演習北軍(十二師團を基準としたもの)司令官被仰付
陸軍大將 渡邊錠太郞
特別大演習南軍(六師團を基準としたもの)司令官被仰付
陸軍大將 菱刈 隆
特別大演習騎兵諸兵指揮被仰付
陸軍大將 金谷範三
特別大演習大本營幕僚長被仰付

廣東軍の先鋒
來陽に到着

【長沙十日發電】廣東軍の先鋒隊は八日來陽に侵入、後衞軍は永州に到着した、兩軍は衡州と衡陽の線より中央軍に對し積極攻勢に轉ずる模樣

地方議員候補 千七百四十名
十二日現在の調査
民政黨依然優勢

【東京電報】內務省調査=十二日現在各政黨の府縣會議員立候補者數左の如し

民政黨	(內民政系一三)	八〇五
政友會	(內政友系二五)	六八二
全國勞働大衆黨		七五
社會民衆黨		四六
其他		一三二
計		一、七四〇

堤清六氏逝去

【東京電報】丹毒症にかゝり慶應病院に入院中の堤清六氏は十二日午後十時五分逝去した、享年五十二(寫眞堤清六氏)

朝鮮齒科醫學會總會
けふ城大に開催

朝鮮齒科醫學會第十一回總會は十三日午前八時半から城大醫學部附

若槻首相 掉尾の獅子吼
十五日民政黨の關西大會に出席

【東京電報】若槻首相は府縣會議員選擧戰における掉尾の獅子吼をなすため十四日午後九時二十五分東京發西下、大阪市における民政黨關西大會に臨み十六日午前九時歸京の筈、同大會の演說は北陸大會のとほゞ同樣で滿蒙權益擁護に付ては斷乎たる態度を持すべきことを强調し、今回は特に財政問題を强調する豫定である

あすの天氣(14)

高氣壓は揚子江の流域と小笠原島附近の海上に擴がり朝鮮は氣壓が稍々高く滿洲北部には低氣壓がある北鮮は晴れその他は曇つて一般に穩和で明日は曇り勝ちである

京城 曇一時晴
十三日正午 二四、六度
十二日最低 一六、九度

仁川潮汐(十四日)
滿潮 午前 六、三〇 午後 六、四〇
干潮 午前 〇、二五 午後 〇、四〇

人

◇住井辰男氏(三井物產京城支店長)東上中の處十二日朝歸城
◇伊藤東策氏(ビクター代理店)十三日午後十時半發列車にて約十日間の豫定を以て東上
◇寺田暢夫氏(本社々會部長)社用を帶び大阪、東京方面へ出張のため十三日午後十時半出發
◇有賀殖銀頭取 風邪の氣味にて二三日引籠中

會

朝鮮齒科醫師會總會 同會第十四回總會は十四日午後一時から朝鮮ホテルで開催、同七時から齒科醫學會と聯合懇親會を催す

森參謀長招宴 森二十師團參謀長は來る十五日午後五時三十分から咲良齋に軍部記者團等を招待張宴する

日曜講座 旭町二メソヂスト教會では十三日午前十時半から用中牧師の『滿洲傳道を終へて』の講話があり、同午後八時から矢田文一郞氏の『消費節約』の講話がある

茂平次兄狀【8】
形身の妻櫛(四)
行友李風 藤井耕達畫

同じ還暦に落合つた、得體の知れない妙な男。

『ヤア、お先へ?』

會釋を殘して梯子段を登りましたが、三五郞は眞に土地柄だけ、上野の山の寺侍か、それとも宮樣御館の類か位に考へて、それ以上別段氣にも留めません。雨に降られた小歇を待つ積りで、成だけユックリ湯の中へ暖まり、流し場へ出ると二三杯ザッと水を浴び、身體を拭いて爪樞を引寄せ、足の爪まで剪りましたが、かの侍のいつた通り、雨は一向に歇みさうもありません。

(さりとて何時まで愚圖ついても詮ないなア?)

四五人一度に新客が入り込んで來たので見限をつけ、濡手拭を持つて戶外へ出ると、早やもう春の日脚も雨に奪かれて暮れやすく、そこ、こゝ灯の點く時分。

『モシ、先刻の方?』

尻端折つて突かけた草履を脫がうとする途端に、藥湯の橫手の路地からヌッと出て來た傘の男。

『坂本の通りへ出なさるには大層道が悪いから、いつそ車坂へ拔けやうぢやアありませんか、幸、私も歸り道なんで、相合傘で出掛けやうと思つて先刻から、お待ち申してをりました』

聲は確に聞き覺えてゐますが、服裝を見ると三五郞がマタぎよつとしました。鱗の掛つた袷衣の着流しに白の献上博多の帶、素足に柾下駄、そして無造作な一本刀―武士にしては余りにも世話に碎けた口の利きやう、三五郞どうにも合點が往きません。

『オ、お武家樣でございますか、エ、先程はツイお見外れ申しまして、とんだ御無禮を致しました。それにマタ態々待つて戴きまして御親切なお言葉、何とも恐れ入りました次第で』

急に矢鱈と頭を低げます。

『ナア ニお前さん、さう硬く成んなさるには及びませんよ、私にしたつて同じ道を歸るんですから、道連があれば淋しい途中も淋しくありません、御遠慮なしにサアお入んなさい』

買つたばかりと見える眞新らしい大黑傘を、かういつて三五郞に差しかけます。

『ヘイヘイ、デハお言葉に甘へまして、ヤお蔭で濡鼠にならのが助かります』

―草履を重ねて三尺帶へグイと突込み素跣足になつた、三五郞―。

『折角の湯上りをお釋迦になつては堪りませんからねエ、ヘヽヽヽ』

氣心の置けない打解けた口調。

(歲は若いが、如才のねえ若勞人だなア?)

メガ三五郞も稼業柄、勝手の知れない土地ではありません、寺の多い一本道を御切手町から車坂へ出ると、暮れたばかりの雨の中を濡れた桐油の町駕が景氣をつけて吉原へ飛びます。

『時にどうですえ、こうしてこゝまで御一緒に來た物ですから嘸その序に、私の宅までお供しやうぢやアありませんか、ナア ニ遲くはありません、ねえ、然うして戴の一足なんですから、粗末な雨具でも御用立て申したいと思ひます』

『エ、重々有難うはございますが、マダこの上御雜作をおかけ申しましては?』

『構ひませんとも、兎も角默つて附いてお來なさい、萬々悪いやうにはしませんから』

茲で、三五郞は偶と考へた、口では辭退するものゝ、肚の中では渡りに船、彼は不思議なこの武士の身分、素性を瞭然と突止めて見たい好奇からで、かうした場合不知不識の間に職分としての手先の智惠が働きかけるのでありました

『お屋敷はどちら樣でございますね?』

『お宅になれば解ります、少々氣味が悪いかも知れませんが、大した化物はゐませんから』

『ヘヽヽヽお揶揄なすツてはいけません』

ゴミゴミと梯部長屋の建てつまつた山崎町の細路を折れ曲り折れ曲り。

(オヤ、オヤオヤ?)

どこに武家屋敷らしいものがあるでもない。息詰るほど狹苦しい長屋の奧、かの武士は傘を傾けて『道巾が狹い、それに泥濘板が腐つてゐるから氣をつけてお來なさい、屋敷といふのもお恥かしい、奧の突當りの茅ら屋戶ですよ』

若い手先は二度吃驚き呆れました。

無線硏究會著第(廿九)
四六判全一冊 定價 金八十錢 送料六錢
ラヂオエリミネーター 受信機 設計圖解
本書はラヂオに全く經驗なき素人にも最も分り易く各種の圖解を挿入して原理から組立法に至るまで極めて懇切叮嚀に說明してあるので直ぐそのまゝ役立つエリミネーター受信機に關する著書の中では最も完全なるものとして好評を博してゐる

元日本放送協會囑託 讀賣新聞社技術部長 秋間保郞 川野簑雄 共著
定價 金三十五錢 送料四錢
誰にも解かるラヂオ受信機の故障診斷法

長沼恭一著 四六判全一冊 定價 金壹圓 送料八錢
現今のラヂオ配線圖集 實体接續圖 部分品配置圖
本書は斬新なる鑛石、二重放送適用の眞空管及びエリミネーター式等今迄著述せざる最新の配線圖數十種を網羅す卷頭には東京各放送局を月盛式に波長・呼出符號・周波數・電力一覽表を附し一月瞭然たらしめラヂオファンへの奉仕の一端に供し錦上更に花を添へたり是非一冊を備へられよ

發行所 大阪市西區靭下通二丁目二 振替大阪五〇五三四番 文英堂書店

シラブーロフ
先づ健康
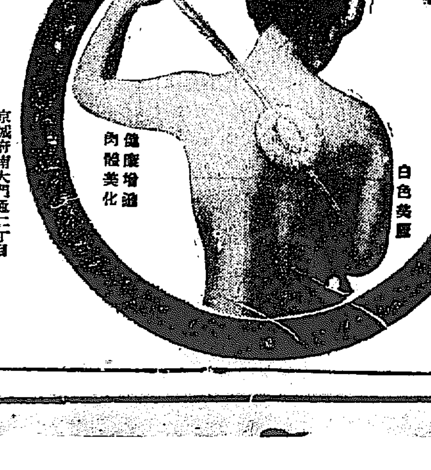

全國有名、百貨店、藥店、化粧品店にあり
醫學博士 木下東作先生推獎
身體摩擦用 不老ブラシには A(ヤワラカ) B(ナカホド) C(カタイ) の三種を皮膚の强弱により適宜御選定出來ます
代理店 京城府南大門通二丁目 合資會社 新井藥房

慢性胃腸病 慢性下痢症 二 百發百中
快腸 タイト
胃腸病ニハ キマッタ
飛放れたキヽメで賣れる

淋病 絕對 効力 十日藥
飛放れたキヽメに キット驚く
本舖 大阪 隈田春日堂

洋服
背廣三ツ揃 黑サーヂ黑セル背廣上下 A八圓、B十圓・黑メルトン三ツ揃 金十一圓
アルパカ製(純毛)紺サーヂ A十圓 B十五圓 (純毛)黑セル A十圓 B十五圓
黑オーバー ラクダ製サテン A十五圓 B廿圓 スコッチアルパカ製 A五圓 B八圓
モーニング 黑ドスキン上衣チョッキサテン裏 A廿五圓 B卅圓 縞コールズボン A六圓 B八圓
地方御註文ハ身長、胸圍及ビ御年齡御記入の事 送料內地卅八錢海外六十七錢 御註文書には送料御添付の事、代金は代金引換小包にて送ります (カタログ進呈)
洋服裁斷講義錄 大阪中之島 田蓑橋南詰 財團法人 大阪洋服學校 裁方二百廿種寫眞版入 講義付(獨習用) 金廿圓
電話土佐堀二七五一番 振替口座大阪一九〇九八番 洋服裁斷科通信教授 授業料毎月 金一圓

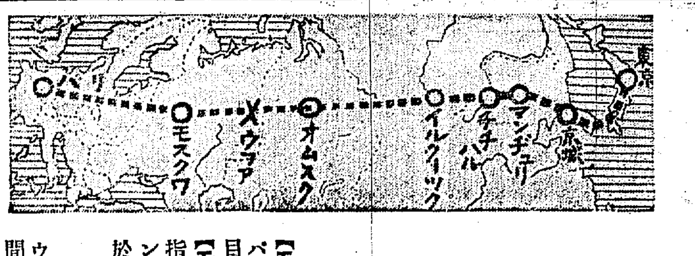

チユニオン二世號 ウラル西方に墜落
二搭乘者無殘の死
パリ、東京間の壯圖空し

【モスクワ十二日發至急報】モスクワ通過後消息を絶つてゐたトレー・チユニオン二世號はバシキール共和國のタニベル河附近に墜落搭乘者三名中二名即死した、尙即死者の氏名は目下照會中(號外再錄)

【モスクワ十二日發至急報】十一日早朝パリ郊外ル・ブルージエ飛行場を出發一路東京を目指して歐亞無着陸飛行の途にあつたル・ブリ、ドレー、メスマン三氏のトレー・チユニオン第二世號は十二日午前十時タニバガワのベダイワ河に入る地點ウフア(ウラル山脈)に於て大破し搭乘者二名は慘死を遂げた(十三日午前一時五十八分着電)

ウフアはウラル西方の一都市

【東京電報】チユニオン機の大破した地點ウフアはウラル西方歐露の一都市でエカテリンブルグ西南約二百哩モスクワ、オムスク間鐵道の中間驛である

メスマン氏　ル・ブリ氏

ル、メ兩氏は慘死す
ドレー氏は落下傘で助かる

【モスクワ十二日發電】ルブリ機はモスクワ時間十二日午前四時(日本時間十二日正午)ウフア附近に墜落、ル・ブリ、メスマン兩氏は慘死、ドレー氏はパラシユートで危難を免れた、遭難地點はパリから三千六百キロである

現場へ急行

【モスクワ十二日發電】パリ、東京間長距離飛行の途中にあつたトレー・チユニオン第二世號の墜落したのは十二日午前八時(モスクワ時間)で同機はバシキール共和國カルタシン地方のタンプ河附近の平地に墜落したのである、その後ル・ブリ、メスマン兩氏は遂に死したが、ドレー氏だけはパラシユートで飛び下り危ふく一命を助かつた、なほ墜落の報と共にバシキール共和國政府官憲及び醫師現場へ急行取り敢ずドレー氏を收容看護を加へてゐる

ドレー氏

天候不良のため ドレー氏よりの公電

【パリ十二日發電】トレー・チユニオン號墜落に關し生き殘つた操縱士ドレー氏よりの公電によれば墜落の原因は全く天候不良の爲めで兩氏は慘死し自分はパラシユートで事なきを得たと

佛代理大使 電報を發す ドレー氏より

【モスクワ十二日發電】トレ・チユニオン第二號遭難に際しパラシユートを以て辛くも難を免れたドレー氏は事件突發直後フランス代理大使に宛て左の如き電報をなした

我等はウラル地方の最惡天候のためおそろしい事件に遭遇したル・ブリ、メスマン兩氏は機と共に落ち余のみパラシユートで一命を取とめた、この旨直ちに御通報を乞ふ

九月十二日ホルマにてドレー

コドス、ロビタ兩氏も 東京訪問飛行を斷念
油槽の故障意外に甚し

【ケルン十二日發電】トレー・チユニオン號と前後し出發途中燃料が盡れたためラインランドのジヨンデンに不時着陸を餘儀なくされたコドス、ロビタ兩氏は油槽の故障が意外に大きいので、遂に東京訪問飛行を斷念し、十三日パリに歸る筈であつたが、同飛行機に依つて歸るかは不明であると

【ニオイケルク十二日發電】パリ東京間無着陸橫斷の途中故障の爲不時着したコドス、ロビタ兩氏の?機は再擧を中止しパリに歸る筈

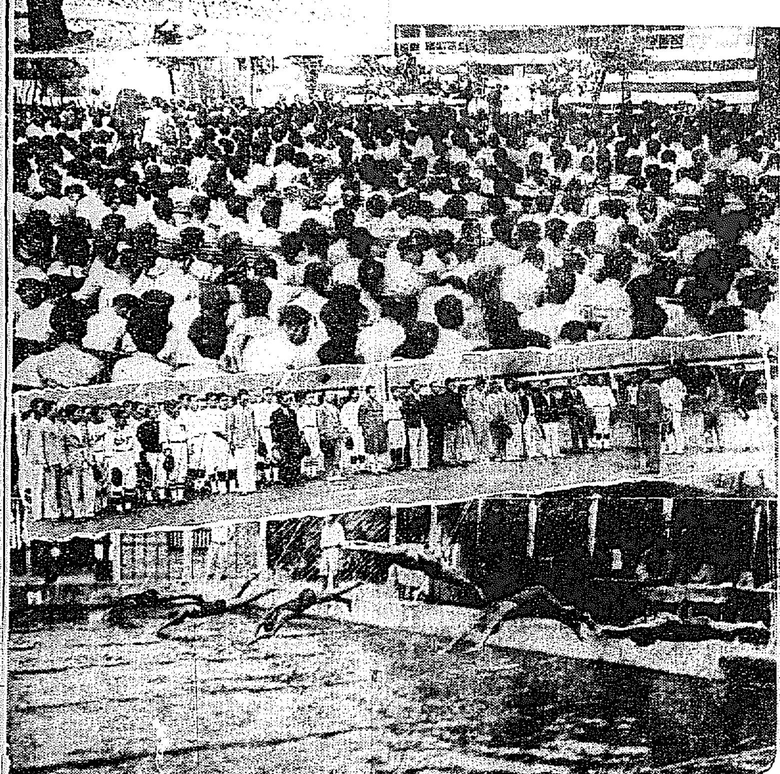

けふの寫眞

(上より)故倉田氏の胸像除幕式、同參列者軟式野球入場式、龍中水泳部納會

臺灣高雄の豪雨
淡水溪增水一丈五尺に及び 死者四十六名を出す

【台北十二日發電】十日夜來の豪雨で高雄州下各方面は被害甚大、下淡水溪は增水一丈五尺に及び沿岸部落は一丈余の浸水で十一日未明山崩れあり六十戸埋沒、死者四十六名、行方不明十名を出した、鳳山郡下の三部落は全滅となつた

鎭南浦の三人組强盜
内二名檢擧さる

鎭南浦明治町藥店山田吉郎方に十一日午前二時半頃二名の强盜押し入り腰室に就寢中の妻女コトの上に馬乘りとなり短刀および出刃庖丁を突きつけ百圓を出せとおどした處主人吉郎氏も目を醒まし金は無いと空の金庫を示したので他の二名は佛壇その他を探し店の間にあつた金錢登錄器の中から一圓二十錢を取出しなほ商品たるピジヨン、カイダー、メープルおよびタオル等を盜み悠々表口から逃走したので直ちに警察に訴へ出たので直ちに非常線を張り署員總動員で捜査の結果十一日朝七時三十分頃三人の内二名を逮捕した二名の自白により他の一人も判明したので遠からず捕縛せらるゝであらう同日は總督巡視の警戒に任じ前日より相當疲勞してゐたにも拘らず僅々三四時間で犯人檢擧したのは大手柄であつた因みに犯人は邑内竹園町人夫韓植俊(二)大正町孫貞鳳(二)米穀搬竹園町任景洙(二)である

故倉田先生の胸像除幕式
京中校庭で盛大に擧行

京中精神の權化といはれた故京中主事倉田鐵之助氏の胸像除幕式と追悼會は、一周忌に當る九月十二日午前十時から京中校庭で擧行された、小田城大敎授、戒能城大豫科部長、高木、高橋兩本府視學官、上内道學務部長をはじめ各學校代表者、柔道關係者、同窓生在校生等約二千名參列し、定刻除幕式は秋風さわやかな校庭において開式され、加藤敎諭の會計工事報告に次いで遺兒武子孃の手によつて見事な出來ばえを見せた胸像の幕は除かれた一同拱禮の後岡本同窓會長の式辭朗讀、戒能城大豫科部長の訓辭、祝電披露あつて閉式、續いて柔道場前において追悼會が行はれたが、經緯について岡本校長の追悼文、鈴木同窓會代表、森川在校生代表の追悼辭あり、遺族、親戚、職員、同窓生、在校生、一般參會者の燒香を以て午前十一時半閉式、終つて講堂において追悼茶話會が開かれ關係者百余名列席、故人の追憶談をなし正午過ぎ散會した

二千圓を橫領

咸南端川郡?道面東上里四、元同郡書記林東哲(?)は同郡在勤中紹以檢査手數料その他自己の保管を奇貨として約二千圓を橫領してゐたことを去る九月一日に至つて發覺同人を捜査中すでに姿を晦まし所在判らないので端川署では京畿道に手配し目下各署で捜査することになつた

逃走中の三人組片割れ
西大門署員に捕はる

十二日午前二時十五分頃府内峴底洞四二番地先巡査宅前を二十五六の男が菓子箱を擔いで行く擧動不審の男あるを折柄巡察中の西大門署鄭泉派出所印部大巡査が發見し本署へ引致嚴重取調べの結果右は全北井邑生れ前科三犯?村若近こと稱し本年一月二十六日西大門刑務所を出所本月六日西界?町?地人方に侵入し靴墨五個とワイシヤツ、ネクタイピン等を窃取し靴墨は買手がないため棄てたといつてゐるがこの外十一件の窃盜を働いてゐたこと發覺余罪ある見込みで目下嚴重取調中であるが本月六日孝昌園山中において逮捕された三人組窃盜團の一味である

トラック衝突し 一時電信不通
鷺梁津の騷ぎ

十二日午後八時すぎ頃鷺梁津永登浦間でトラックが電柱に突き當つて電柱を押し傾けて同夜京城永登浦間の電話線を一時不通にさせトラツクは片車輪を溝に突き込んで損傷しそのまゝ逃走したといふので遞信局では永登浦署に捜査を依頼して該トラツクを捜査中右は東亞スレート會社のトラツクであると

吹雪中を 諾威に向つた ノーチラス號

【ロンダイヤーシテイ十二日發電】極地附近の潛航探檢を終へ去る八日當地に歸來したウイルキンス大尉のノーチラス號は吹雪の中をも意とせず十二日夜當地を出發ノルウエーに向つた

神宮競技 野球戰
十月十三日より十八日まで

運動競技界の幕を閉ぢる朝鮮神宮競技大會は十月十日より十八日まで京城において擧行されることゝなつたが、野球戰は十三日より十八日まで行ふことゝなつた、その大會規定が十二日朝鮮體育協會から發表された、これによると中等學校野球は京中、龍中、京商、培材、平中、大邱商業、仁川商業、全州高普の八校と專門學校野球の城大豫科、醫專、高工、高商の四チームが推薦され一般の部は殖銀、京電、遞信、龍鐵、府廳、全新義州、三菱、平鐵、平實、全大邱

▲十月十三日 專門學校準決勝 ▲十四日 中等學校三試合 ▲十五日 一般四試合 ▲十六日 中等學校一試合、一般三試合 ▲十七日 中等學校二試合、一般二試合 ▲十八日 中等學校一般、專門學校決勝 ▲試合開始時 第一回目八時、二回十時半三回一時、四回三時半

美風を傷つける……と 婦人煙草反對に乘出す
―婦人矯風會の意氣込み―

【東京電話】賣行不振に惱んでゐる專賣局では趣向のこつた婦人用煙草を販賣する事に決し、目下意匠その他を調査中であるが、これを聞いた婦人矯風會の守屋、東鄕女史等は日本婦人の傳統的美風を傷つけるものだといきまき、專賣局に押かけ反對運動を起してゐる

景氣のよい 出獵出願

狩獵のシーズンを控へてはやくも大小の獵犬狗は手具脛ひいて開獵を待つてゐるが龍山署で狩許を願ひ出たのは鮮滿驛在巡査中村德雄さんを皮切りに十二日までに九十八名の多數に達したは旣々許可申請があつてこのところ例年よりも上景氣をみせてゐる

リーグ戰成績

【東京電話】十二日のリーグ戰總收入二萬二千八百八十三圓五十錢入場者三萬五千四百六十六人

龍中水泳納會

龍山中學校水泳部納會は十三日午前九時から同校プールにおいて擧行された

若柳會盛況

本券新町券番主催の第二回若柳會舞踊會第一日は十二日夜公會堂で催した、新舊十數番の舞踊あり滿員の盛況で喝采を博した

六大學リーグ 理事會開催

【東京電報】六大學野球リーグ理事會は十二日後四時四十五分開會左の二項を決定した
一、慶應大學チーム投手濱井、外野手濱選二名の追加を承認す

九名一網打盡 賭博開帳中を

府内諫洞三五金貴福(三)外八名は十三日午前二時頃において花札を使用して賭博開帳中を署員に一網打盡

又復天然痘? 衞生課で檢便中 鍾路管内に

十二日午前八時頃鍾路署員が巡察中鍾路三丁目五七の長男李某(?)が發病してゐるので取調べると天然痘の疑ひあり附近一帶に大消毒をなし道衞生課で目下檢便中である

軟式野球 兩球場において 華々しく開始

本社後援、朝鮮軟式野球協會の發會式を兼ねた同會野球大會は十三日午前八時半より龍山鐵道グラウンドおよび龍山小學校々庭の二個所において擧行された、先づ定刻午前八時三十分十八チーム三百の選手の入場式があり、寺田本社々會部長代理大野本社記者の挨拶があり入場式を終へ、森岡開會式に旭俱樂部對官房チームの試合に大會の幕は切つて下された

◇第二回(府廳)伊藤一邪飛、上野左飛、吳二飛▲(殖銀)那須投飛、高原三飛、田代四球、小林一邪飛

◇第三回(府廳)小野原左前に安打したが新美の三壘直球で一壘を飛び出し重殺され佐藤三飛▲(殖銀)鈴木忠三壘前にセーフティバントを試みて成功二盜の際、捕手牽制球暴投で三壘を陷け岩田中飛ののち鈴木政四球を選び直ちに二盜、李四球で滿壘となり好機到來、松木期待にそむかず中堅オーバーの三壘打をカツ飛ばし走者を一掃、那須一邪飛、高原二飛に止んだが三點を得て意氣昂然

府廳	7	5	4	3	6	8	1	9	2
殖銀	3	6	8	9	7	1	2	5	4

殖銀對府廳 實業リーグ戰

京城實業團秋季リーグ戰殖銀對府廳の試合は十三日午後一時二十分より京城球場にて擧行、府廳は昨日の對京電戰に正投手阿部が右手中指のマメを潰して不出場の結果、メンバーに大異動を行ひ殖銀は久し振りに高原がマウンドに立つた。府廳先攻、審判(球)熊谷、中嶋二氏

◇第一回(府廳)金中飛、龜井投飛、鈴木政遊側内野安打に出で(殖銀)岩田三個、敵失二個▲

藥業組合野球

京城藥業組合軟式野球大會準決勝戰は十三日行ひ左の如くなつた、決勝戰は二十日擧行の筈場所未定

寶藥 5 A―4 新井
大熊 2 A―0 山岸

リ大佐機 大阪へ向ふ

【霞浦十三日發電】リンデー機は十三日午後四時二十五分霞ヶ浦出發大阪へ向つた

わかさ
大分縣野後國安岐町 安岐藥草院
ツケルトスグキク驚くべき新藥發見

産兒制限
實驗說明書

月やく
下し藥入用の人には

小資本 時代向 儲る商賣
白金ダイヤ入 ルビー玉 新製ユビワ
露天賣・外交販賣
店賣最好適品
大阪府三丁目丸芳商店

小澤醫院
京城府三坂通六〇ノ二一(朝銀社宅北入口)
内科 小兒科 耳鼻科
東京醫學士 小澤 智
電話龍山 一三五〇番

巡査
内地及朝鮮の巡査志願者は本會發行の巡査採用試驗案内を
日本警務學會
東京小石川

生徒募集 京城美容學校
第五回速成科若干名募集
入學は十月一日規則書入用の向は二錢切手封入申込まれたし
京城明治町

內鮮人社員募集
十週年記念事業擴張の爲め大增員
比較入社の方には特典を與ふ
初任無條件支給
入社後成績者は特待社員として優遇す
希望者は京城府大平通り二ノ九四 電本二五八二へ
片倉生命保險株式會社朝鮮支社

東萊溫泉場
新館落成
溫泉御旅館 蓬萊館
清楚閑靜
電話五番
▲內湯完備家族湯五個新設

三週年紀念謝恩
◎ホールの完備=本町五丁目の道路が完成された同時にカフエーキングのホールも美しく完備されました
◎美人女給のサービス=粒ぞろひ十七名のウエートレスが艷姿をひるがへしてサービスして居ります
◎三週年紀念の奉仕=殊に三週年を紀念する爲め左の通り特別奉仕を致します是非一度御來店を……
キリンビール 壹本三十錢
白鶴 壹本二十錢
洋酒 各 貳割引
九月十五日ヨリ九月廿二日マデ一週間
京城本町五丁目 電本一七一八番
カフエーキング

眼鏡專門
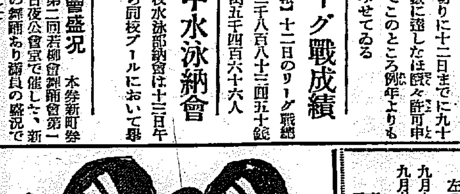
京城帝國大學御用 赤十字病院 鐵道病院 醫專眼科 江頭眼科 金井眼科 安國眼科
各地官立病院 各眼科 御指定
大學堂眼鏡店
京城府本町二丁目 電話本局二三七五番 振替京城一二九番
本店 大阪市南區心齋橋筋一丁目
地方の方は新刊カタログ進呈

本町四丁目(電本二一七七番)
朝鮮唯一の京城荷葉
ぐつと飲み干すコップの底に殘る笑顔が只だ一ツ

配達迅速
お茶は川井茶舖

柄と型の新しい店
紳士服店 エンドー
京城長谷川町 電話本局二三六八番

刑務所作業請負
家具製作直賣
佐伯家具店
京城府本町二丁目 電話本局二三七四番

ラヂオ電機材料一式御
朝日乾電池朝鮮總代理
河浪商會
京城府本町四丁目六九

はいどく完全驅毒 內服療法
ヨコネ.カンソは切らずに治る
しかも何等副作用を起さず血液や體內に潛在する梅毒菌を大小便と共に體外へ排泄し完全に驅毒の目的を達するのである。
第二期三期の頑强なる梅毒によつて全身の血液中の黴菌(スピロヘータ)を徹底的に驅逐し、完全に無毒化して全快するのである。
打捨て置かば一身を亡すのみならず病毒は子孫に遺傳し一家を滅すに至る。一日も早く本劑を服藥し、全快の喜を得られよ。
ばい毒藥 (八日分 四円)(八日分 三円)
二七物あり有田音松製劑に限る
京城郵便本局前 有田ドラッグ賣所
京城黃金町 平壤本町 釜山 群山 全州 大田 光州 木浦 城 大邱 平壤 釜山 仁川 馬山 晉州 統營 ...

有田ドラック

京日案內
五號活字十五字詰五行一回壹圓五拾錢 匿名八二回毎ニ五拾錢增 料金ハ前納ノ事 但誤植ノ場合ハ一回限リ特ニ無料ニテ掲載ス

鍼灸 術者敎授 鍼灸師 男女入學 規則書 大阪市天王寺區勝山四丁目 延命山鍼灸院

被雇 經驗者 京城府壽町一八二

貸家 南大門 二間 四疊半 地下室 二階 六疊 電話光化門一三番 竹內洋行

貸家 府内古市町一九番地 小家族向 水道 電九一三六番

恩給 年金 恩給 担保貸金 府外京城府町外 電本二六番

恩給 四年分年利子 證書 京城府 電本二二六番

恩給 年金恩給 ご相談に應じます 京城府竹添町 電話光化門一八四二番

店員 十六才以上十九才迄の內地人採用希望者は本人來談あれ 京城府明治町二丁目 山邑酒造株式會社京城支店

讓店 本町二丁目の繁華店を讓りたし 電話本局二三四八番

貸家 所有 各坪 二階 水道 好住宅 御希望の方は左記へ 竹添町二丁目 杉山製作所

特別案內
淋疾・黴毒・痔
京城明治町(浪花館東三軒) 電本三〇九〇 塩井醫院

千噸の貨物を海中へ投捨てる
木浦近海で坐礁した獨逸汽船
十一日無事離礁す

去る四日夕方木浦近海で坐礁した獨逸汽船ブルケンランド號（七、四〇〇噸）は玩島東側女兒山附近に坐洲して東京サルベーヂ那須丸の應急修理と豆粕、落花生などの積荷投げにより浮揚を待つてゐたが十一日無事離洲したので同日船體は鳥竹水道下島島燈臺内側にシフトとして再修理を急いで居るが十二日木浦からセメント等を現場に急送し二十日頃には修理を終り長崎へ向け出港の豫定であり積荷四千噸のうち約千噸は投荷したが殘る三千噸には損傷も尠く幸であると

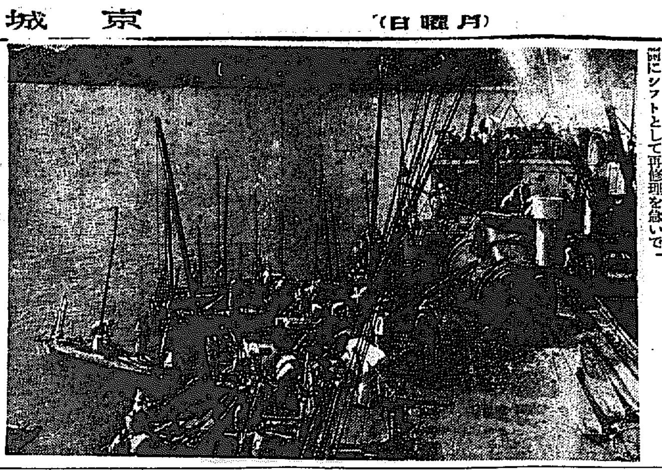

尚ブ號からの投荷を拾ふためにむらがり寄せた珍島の漁船とブ號の甲板（木浦）

仁取問題で意見の交換
公職者聯合會解散は保留
仁川公職者委員會

仁川公職者聯合會理事及び常任委員會は十二日午後八時半より仁川商工會議所内において金允福氏外廿一名出席吉田會頭議長席について開會先づ會頭より去る九日の仁取合併反對陳情委員（吉田、筏穂、杉三氏）の本府における新政務總監との面會の結果について顛末なる報告あり、同時に取り殘された經濟合併の問題につき徹底的に議論なき意見の開陳を遠慮に求め脇本理事より合併派の所謂『總督の承認云々』につき詳しく誤解的意見ある杉野氏立つて、木谷、湯淺、施行規則の說令を見、仁取京城不移轉も確保せられたる今日總る經濟合併の問題は株主同盟會も解へてはとの公職者聯合會解散の動議出でたが、吉里氏、先決問題は資本合併の不合理の點を研究するにより株主の問題に移つた樣に思はれるから株主同盟會において議したいと思ふが、現在では株主も移動してゐるから先づその調査をしてはと述べ合理合法の問題につき一小波瀾あり結局吉田會頭より仁取問題も最早合法的の問題から合理的の問題即ち政治的問題と稱謂に諮れば、增井（榮）氏仁取問題を今日の勝利に導いたのは聯合會の活動によるもので、ある經濟合併の問題も七萬府民を代表する公職會の力に待たなければ到底好結果は得られないと異議から反對、吉金、塚本、谷本、加來の諸氏も種々の理由のもとにこれに私し存置派大いに氣勢をあげたが、吉田、吉木（穀）村田の諸氏は公職者聯合會の設立目的が達成せられたる今日これを解散せしめるは妥當であると答へ、解散存置兩派に分れて意見の交換を行つたが纏まらず保留に決定、ついで神宮氏の提言による仁取總會開催期日（十月四日）延期の件については仁取當局に對し期日延期を懇願する旨議長より答へた傷可及的速に株主の調査措置方法を決定すると共に意見一致して同十時半閉會した（仁川）

仁川商議
議員總會
退職議員の功勞表彰

仁川商工會議所では十二日午後四時半から仁川公會堂において議員總會を開催した、出席議員は吉田會頭外朱命基、野口岸（以上特議）永井（居）、深見、永井（市）、金容奎、吉木、太田、今井（富）、宇惠、今井（名）、石垣、金爾袋、鄭世淳、原の十六名、吉田會頭議長席につき開會劈頭新任命の野口特別議員から新任挨拶を述べ、先づ六年度同所歳入出豫算追加（米穀大會補助五百圓追加、商品見本市補助金七百五十圓、雜費四百圓）同年度同所退職給與基金歳入出豫算追加（一千圓增額）の二件を一括附議、第二讀會において深見議員の提案によつて讀會の形式に移り同氏から仁川港高圓維持のため見本市補助金は一千圓に增額すべしとの修正案が提出され、これに對する吉木外二議員の贊成意見發表があり滿場協議の結果多數の贊成を見たので更に本會議に改め讀會省略で修正案を可決、ついで議員辭任承任の件（朝鮮商工運輸株式會社、朝鮮信託株式會社、京電仁川支店祖倒際）を附議して異議なく可決次は左の如き退職議員功勞表彰の件を附議し原案可決六時閉會した

▲銀盃 一組、八木定
▲木盃 一個宛、近藤傷次郎、古川文道、相炳熙、堆浩（仁川）

自治制施行直後の緊張
稀にみる熱心な討議振り
邑長會議第二日

全州における忠南北、全南北の湖南邑長會議第二日は十二日長中村井州邑長缺席したのみで午前九時より開會昨日の提案者說明にもとづき當日は逐條的に審議し第二日にて議案の殆んど熱心に議了された、御互に申し合せる事項、郡に對する陳情事項、道當局に對する要望、總督府に對する要望等、それ〴〵斡旋者の方にて處理して手續きをとる事としたが何れも自治制施行直後の緊張してゐる際でもあり、頗る熱心な討議振りであつた

一、邑制實施記念事業計畫に關する件（全州、江景提案）

劃期的の邑制實施を永遠に記念してこれを意義あらしむるため各邑一齊に記念事業の計畫をなしその種別および經費の程度は邑の財政と土地の實情によりこれを定め必ず實行につとむる事

▲坂上江景邑長 昨日は之の提案に對し一部で形式に流れやすいものであるといふ御說もあつたが、意義あるこの事業は必ずしも大金を要せず市民全體に十錢二十錢宛の寄附を貰つてゞもその感銘を深からしめ度いと思ふ
▲藤谷議長 光州邑長が御意見があつた樣ですが
▲奥村光州邑長 邑の豫算に計上するの外は無いが、各邑一齊といふ事は困難と思ふ
▲坂上氏 寄附を受け入れてそれで足りなければ邑で出してもいゝではないか、意義深い記念事業であり別に事業の大を要せぬ
▲奥村氏 吾々としては事業はどんなものでもいゝといふ譯には行かぬ、相當な事業でなければ記念にならぬ、石一つ立てゝ記念事業とはしたく無い、たとへば光州に公會堂を建てたいと思つてゐるが、せめてこれ位の事業は殘したいがこれとても五千一萬の建物はやりたくない矢張り五萬圓位のものは必要である。さうなるとなか〳〵各邑一齊といふ譯に行かぬ。しかしてこれが三年計畫とか五年計畫とかビールの栓の拔けた樣でも宜しくない
▲坂上氏 今即時實行といふ譯でなく、計畫も立てねばならぬし又歸つて市民と相談をせねばならぬし今直ちにとはいはぬが、計畫を樹て、實現に努めるといふ位の誠意はあつてほしいと思ふ
▲奥村氏 イヤ主旨は頗る贊成で計畫だけなら樹てますヨ
▲近藤寂水邑長 どうかナ、一齊にカナラズといふのをナルベク努メルといふ位にしては
▲坂上氏 いやしくも邑長會議で實行の件は計畫を建て得るかどうか、必ずやるといふ觀念さえあれば私は出來ると思ふ
▲議長 どうですか『必ず』を拔いて『成る可く』位に緩和したら、
▲坂上氏 イヤこんな事は根本觀念が大切であつて、邑長が市民を誘導して行く位の信念でやつて行かねば駄目です
▲奥村氏 イヤ僕は根本觀念において違つてゐる。吾々は會議の信義を重んじ度い。提案者に御氣の毒だ等と思つて實行の出來ないことを約束する樣な不道德はやりたくないからなる可くといふ程度にせねば、各邑一齊に實行は出來ぬと主張するのである
▲立野清州邑長 どうですか『なる可く』の程度では
▲議長 皆さん如何です、御異存が無いものとして原案を『なる可く實行に努める事』に修正致しますと、第一項から大議論となりやつとの事でおさまりがついたが

二、邑及び事務所改稱に關する件（江景提出）

邑の名稱を市又は町に事務所の名稱を役所又は役場に改稱する事

を無事通過して

三、戸別税制限額撤廢に關する件（江景、全州提案）

邑面制施行規則第五十一條邑戸別税制減額平均一人に付き四圓とあるを撤廢する事

條項に到り又々坂上江景と奥村光州との間に戸稅をめぐつて大論戰となり午前中漸く三項に到達したばかりである（以下次號）

全州から

◇…邑長會議雜觀。

修羅場できたえた江景の坂上邑長の議論に對するに、冷靜水の如き老練奥村光州邑長の取組み、修鴨會議に似ず切々火花を散らす▲然し一日半も費して三十項中の三項を了らざるところ依然鴨會議か▲井井邑々長第一日に於ける井州提案の運命見え透いてか今日は缺席とある。依然井邑々長の名稱が適切▲提案殆んど全州、江景、大田で會說明受太刀の感あり▲不提出邑長、巧に質問攻撃すれど關當なきをうらむ▲然し外見は世評に限る。不提出に限る。

群山懇話會
總會

群山懇話會では府民久しく翹望し多年の懸案たりし取引所令もその發布を見群山も設置地として指定發表されたに鑑み祝賀の意を表すると共に併て會員の親睦を厚ふする爲め軍營問題及その他時事問題懇談すべく來る十九日午後六時より料亭新月において總會を開催することになり當番幹事にては準備をすゝめてゐる（群山）

軍營設置東上委員人選

大田市民會では十四日午前十時邑事務所にて村尾會長中村常議員の大邱出張の經過報告後東上運動委員の人選を行ふべく顧問、常議員會を開催する（大田）

開城商議
設立を可決
有力者卅名を選び準備委員に推す

開城商工會議所設立のため去月上旬開城府會議員、開城實業協會其の他府民有志多數が會合して懇談會を開き協議した結果先進都市の商工會議所を調查研究することになり研究委員八人を選擧したとは既報の如くであるが十一日午後九時から府廳樓上會議室において研究委員より調查報告會が開かれた研究委員岡本興嘗氏が臨時座長席に就き開會を宣した後研究委員林漢嶺氏の調查報告があつたその報告によれば先進都市商工會議所を視察調查した結果全鮮各商工會議所の一年間の經費が總て一萬圓以上であるがその中に淸津府丈が九千圓である開城は出來るだけ節約しても六千圓位の經費を要する第一多額を要するのが人件費であるから高級理事を置かずに公職者の内で資格のある人を選び理事に任命すると六千圓以下の經費で設立することが出來る收入としては會費であるが既設商工會議所等はその會員の多少と銀行會社多少により各々相違があり營業稅の百分の五十から百分の四十一、百分の三十五、百分の三十であり銀行會社が一番多い京城府では百分の二十七であるがこれが全鮮商工會議所中の最低率である。それより討議に入り商工會議所設立につき滿場一致で可決しその設立方法につき商工界に有力な人を以て準備委員三十名を選擧し總てのことを一任することに可決したが當席にて商工界に有力な者三十名を選擧することは困難だとて選擧委員十人を選定して準備委員三十人の選擧を一任することになり選擧委員を左の如く選擧し同十時半散會した（開城）

尾崎俊甫、石原博太、水野恵、趙銘夏、金正浩、孔聖學、朴鳳鎬、林漢瑾、李永浦、金致國

大邱商議
總選擧
十一月十五日に行ふ

大邱商工會議所總改選は十一月十五日に行はれ選擧名簿は十一月五日に公示、十日頃確定、五十日前即ち十月二十五日頃發表されるが有權者は内地人四百廿名朝鮮人二百十名である（大邱）

全部委員に一任

釜山取引所創立の準備を急ぎつゝある穀物商組合では、十一日午後役員會を開催、創立委員には役員全部が當り井谷參三郎、五島誠助、鶴田諸造三氏を常任委員として定款業務規定その他細則に關する大體方針を取決めこれが立案を全部常任委員に一任することゝなつた（釜山）

取引所設置
組合員總會

群山米穀商組合では去る十一日取引所設置につき役員會を開き臨時總會を十三日午前十時より同所樓上において組合員總會を開催し具體的に組織上に關する懇談を遂げる筈である（群山）

興鮮學校の昇格反對落着す
十日から無事開校

既報咸南咸州郡西面私立興鮮學校父兄の公立昇格反對陳情は授業料增徵に對する苦痛、敎員減少に對する不滿に基本財產經理に對する不徵等表面然るべき理由を備へるだけに時節柄最も注目された事件であつたがその內面は昇格に伴ふ失職敎員の策動と地方青年が公立學校昇格の實現を見るにおいては從來の如く彼等の干渉を許さぬ關係となるものとなるを以て思想的敎養の中心を失ふを憂へて互に相呼應して無理な父兄を煽動したもの、如く更に基本財產の借主が昇格に伴ひ一時に債務辨償の苦痛に遭遇すべきを恐れて反對運動に贊同したもので同地駐在所の民相調査にあつては一も二もなく恐れ入り始末書一札を差入れて落着、私立興鮮學校時代の在籍兒童百七十余名中出席不定なものを除いて百五十余名が昇格の結果川西公立普通學校兒童として收容せられ十日無事開校した（咸興）

洛東江增水
既に十七尺

十一日朝から降つた雨は馬山地方で六十一ミリ、又慶南奥地の昌寧地方では七十三ミリで、洛東江は十一日中に十七尺增水しまだ殖へるであらうと（馬山）

烏致院幼稚園落成

烏致院本願寺附屬幼稚園は創立以來本堂で開園光根明致師夫婦で恐縮しつゝあつたが日增に隆盛になり狹隘をきたしたので過般有志の醵金によりて別棟新築中だつたが竣工したので十二日午後二時から盛大な落成式を擧行した（烏致院）

水產會社と水交クラブの確執
釜山商議、役員會を開き
本府へ內容を陳情

油脂統制の目的をもつて組織された朝鮮水產物販賣會社と水交クラブの確執はその後益々紛糾の度を加へ水側は會社は廢止の主張のもとに狂奔し釜山における海產物商のみならず遠いて南鮮沿岸の當業者にまで波及せんとする傾向を示し經濟的にも相當大きな波紋を描くに至つたので同問題が提唱されて以來これが成行きについて慎重に注意を拂つてゐた釜山商工會議所でも過般慶北および江原道沿岸の漁村の實地視察に赴いた北村書記の報告をまつて水產販賣の統制機關である會社が設立された結果によつて當業者が蒙る影響について會議所側の態度を決定させるため近々役員會を開催することになつた、同問題に對する會議所の方針は組合ひをつゞける双方間の圓滿調停に起つことは第二として先づ釜山及び地方當業者の立場と取引きの實際について總督府へ事情を具して陳情することに殆んど內定してゐるもの〻如く海產物商と漁業家側にとつては經濟的にも產業施設の上にも重大な影響があるので關係者方面ではこの成行きを非常に注目してゐる（釜山）

勇敢な泥棒
被害を訴へる

泥棒が被害者を告訴したといふ珍聞、咸興生れ咸州郡西湖津居住金明河（三二）は昨年五月十日午後四時頃興南面西湖里元春學と共謀、同所崔永俊方に侵入、家人の不在に乘じ廣間の錠前を捻切つて現金七十三圓五十一錢を竊取し元春學には三十一圓を分け與へて殘金は酒食に費消したが當時元春學は逮捕され懲役六月に處せられたが金明河は風を喰つて逃走しほとぼり冷めた昨今興南に舞ひ戻り朝鮮窒素職工に住み込んで居るを被害者崔永俊が發見して『ぬすんだ金を返せ』と請求したが應ぜぬので叩かれた苦から逆襲千萬にも被害者を脅迫して傷害の告訴を提起して却つて罪狀歷然、十一日檢事局送りとなつた（咸興）

平壤府の
產業座談會
十二日公會堂にて

本社主催平壤を中心とする產業座談會は十二日午後一時半から平壤府公會堂において園田平南知事、背木武三、李平南產業課長、上野内務課長、藤田產業主事、朴商議會頭、朴主事、吉田英三郎、平井武次郎、菊池一德、福島、古川浩吉、江崎勇八、駒坂壽之助、諸岡榮治、原田貞輔、長宮一之助、孫昌漢、中丸好太郎、金丸直利、岩尾傳吾、横田虎之助、杉野日本コーンプロダクツ會社總務部長、森平尹主幹、石本西日主幹、中村仁、葛西本社經濟部長、加藤支局長、田伸申支局長、金泰善其他の諸氏出席の上開會、大いに平壤を中心とする產業の進展について座談し同五時半散會した（平壤）

南鮮少年
野球大會
十二日から開催さる

大田武井運動具店主催の第一回南鮮少年野球大會は十二日競技場グラウンドに擧行選手八十名の入場式、武井氏の挨拶、吉原委員の試合上の注意あり二時三十分鳳里中學校長の始球に中學校A組對蘇堤倶樂部により戰の火蓋は切り落された（大田）

中學A組對蘇堤

第一回戰のトップを承る蘇堤倶樂部對大田中學A組は中學先攻で開始高松（球）大久保、拓植（壘）三氏審判

蘇	0	0	0	0	0	0	0	0
中	2	0	0	0	3	2	1	8

蘇堤　丁　金　朴　李　崔　尹　裴　金　白　許（3.5　2　1　5.3　6.4　7　9　8　4.6）
中A　出田　林　向彦　内尾　堀　長　尾上　坊田　中井（6　9　2　1　3　4　7　8　5）

大興倶樂部對白虎

白虎隊對大興町倶樂部戰は午後四時二十分木阪（球）三石、宮田（壘）審判の下に白虎先攻

大	0	2	1	4	3	2	3	15
白	0	3	5	0	0	4	2	14

大興　洪　學　商　李　金　金　崔　權　朴　玉　池　崔　基（6　7　4　2　9　3　1　5　8）
白虎　基容　玉　權　吉　韓　李　金　金　韓　李　方　李（1.3　9　9　6　2　7　8　4　3.1　5）

犬に咬まれ
斑猫で死ぬ

全北金堤郡進鳳面深浦里康照元は同家に飼育しゐる小犬の發狂したのに咬まれたのを心配して去る六日午後七時頃漢方醫より斑猫各十匁づゝ買ひ求めこれを粉末混合して一家族七人分服した處即時嘔吐を催し非常に呻吟したが三つの男の子と五つの女の子二名斃れ他の者も生命危篤であつたが公醫姜泰浩氏の應急手當を受けて生命だけは取り止めた、なほ死者二名は公醫の執刀にて解剖し死因は劇藥斑猫の中毒と判明した（金堤）

合財袋

◇…平安南道德川、陽德、大同の各郡で產する平南のすつぽんは年產額二千貫以上に及んでゐるが道内における販賣價格は一貫平均四、五圓に過ぎず然るに東京、大阪の市場では三月前後になれば廿七八圓から卅圓で賣れるので道當局では目下これが內地移出に就て研究中である

◇…平壤府體育協會では廿四日の府公設グラウンド開設記念日にあたり三菱野球軍並に全新義州野球軍を逐へ平壤の野球軍と決戰することゝなつた

地方人事

▲矢野桃郞氏（全北警察部長）夫人同伴歸鮮中の處十二日朝群山通過歸任
▲熊本利平氏 十一日群山通過渡南へ
▲曾田直治氏（朝鮮殖銀理事）十二日京城より來釜
▲野上忠三氏（三菱釜山出張所主任）十二日內地より歸釜
▲岩佐朝鮮憲兵司令官 初度巡視のため十四日來鎭、本鎭憲兵隊同分隊を巡視し十五日鎭南浦へ赴き同日鎭、十六日各方面訪問の上同日午後三時十七分平壤驛發列車で北行すると
▲松井平南技師 十四日より三日間本府において開催の各道林務主任官會議列席のため十三日上城
▲日野信武氏（咸川警務部長）十一日朝城津通過京城へ
▲野方土木局清津出張所長 八日城津港の船溜り浚渫狀況及び城津漁港諸石採取場等を視察し九日歸任
▲久保山晋氏（東拓沙里院支店庶務係長）沙里院帰社療中の處腹膜炎にて死亡した葬儀は十四日午後五時途中行列を廢し本願寺において告別式を執行享年四十三才

大人氣！讀者大激增！

小說讀むなら講談倶樂部

講談倶樂部 十月號

愛は哀し 梅村蓉子 川口松太郎
映畫界の大立物蓉子の情艶史！
藝術のためには肝腑の夫まで捨てたが、一轉又も不幸の掏となつた蓉子が『日本橋』の一卷の完成と共に復活して今日の盛況を得るまで波瀾萬丈の戀愛秘史！

名家推薦 現代百美人
大評判！ 各界名家から推薦された花の如き美人

▲青春涙多し 近藤經一
野球名選手の大モデル小說
美貌の敬子夫人の悲戀！
香川中學の名遊擊手として鳴らした敬二郎青年が、城北大學の大選手となる陰に絡はる痛ましき悲戀！ 満天下大熱狂！

侠客實傳 鼠小僧次郎吉（大佛次郎） 危機迫る！ 興味絕頂！

▲侠客實傳 清水次郎長（森の石松物語） 小島政二郎
▲黑田騷動 栗山大膳 一龍齋貞山
▲現代小說 王冠 中村武羅夫
▲現代小說 火の翼 加藤武雄
落語 王子の狐 桂文治

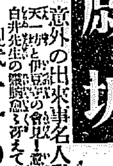

滿願城 白井喬二
意外の出來事名人亂青の當惑！ 天一坊と伊豆守の會見！ 意外又意外の大事件展開！ 白井先生の健筆愈〻冴えて人氣大沸騰の時代物！

▲現代小說 虹の歌 長田幹彥

恐怖王 江戸川亂歩
想像も及ばぬ大怪奇大犯罪 飛行機は飛び去つて殘るは空中の怪文字 奇々！怪々！惡魔の挑戰！

▲現代小說 鐵の花環 佐藤紅綠
佐藤先生全作中第一のものとして好評嘖々

都會獸 三上於菟吉
驚くべき獵奇家の生活振り 獸慾、貪慾、社會の裏面を遠慮なく曝露した三上先生渾身の心血を注いだ大傑作 愈〻面白い長篇現代小說！

▲諧謔小說 御婦人閣下 佐々木邦

▲金看板甚五郞 村上浪六
一代の任俠！ 凄々しい氣性と胆ッ玉に江戸中誰一人肩を並べるもの〻ない甚五郞の奮鬪

▲大戲曲 乃木將軍 眞山青果
▲武勇傳 德三寶 松本鳴弦樓
▲名選手小川君の出世ロマンス

敵討愛慾行 菊池寛
大評判！ 仇討新八景の内
附覗ふ良人の敵は昔戀の人！

定價五拾錢（送料三錢五厘）
東京本郷 大日本雄辯會講談社（振替東京三九三〇）

肺結核徹底療法

顯著なる奏効に肺病必ず治る

◇…最新治肺藥錠劑レンゴールは結核菌殺滅の有効原藥と數種の高貴藥を巧に配合され、絕對に胃を害せず、效力絕大なるその主劑分は十二指腸に至つて徐々に分解せられ、腸壁より吸收されて血行及び組織中に深く浸透し、病巢部を包圍して毒素の傳播を防ぎ、強烈なる殺菌力を現して堅牢なる被膜内に潛む結核菌を殲滅す、而も本劑の特色として同時に併行して食慾の振起、體力の充實を來さしめその五關的協同作用によつて遂に結核病巢部を免疫體に全治するのである。

結核菌は蠟の樣な被膜に包まれ容易に死滅せずその被膜を破壞し直接病菌を殺滅する錠劑レンゴールの偉效は斷然群藥を壓す

主藥レンゴールは內務省藥業振興協議會御推奬 國產優良藥品
醫學博士三拾名實驗御推奬

（適應症）
肺結核、肋膜炎、肺尖加答兒、結核性腹膜炎、腺病質其他の結核性疾患 慢性腸加答兒、異常醱酵性下痢其他腸性消化障害

【價格】
八〇錠入 貳圓
二四五錠入 五圓
五七〇錠入 拾圓
一二三〇錠入 貳拾圓
（丸錠用）
一五〇錠入 拾圓
三四五錠入 廿圓
五八五錠入 卅圓

●全國藥店に販賣す
醫學博士近衛忠賀先生述『肺病の正しき征服法』

加藤直三郎博士創製
錠劑 レンゴール

發賣元 富松武助商店
大阪市西區靱南通一丁目
電話土佐堀七七二番
振替大阪八三八八番
東京出張所 東京市澁谷上通四ノ三九
電話青山六二五八番

節婦實傳 維新俠艷錄（101）

鶴爪彦七氏作　竹内靜古氏畫

天女亂舞（十六）

政吉は、もう口を噤んでしまつた。

――これは止めても止まらないことだ。さうだとすると播磨屋の要藏は……ようし、自分が貰つて見たら！

悲壯な決心が、政吉の胸に宿つたのである。

『お家はん』

政吉はめづらしく、どつしりとした重味のある聲で云つた。

『なにさ？』

『私を、金剛丸にのせてやつておくんなさい……』

『なんや？お前が上乘をして？』

『ええ、もしも途中で間違ひのあつたときには、私が一存でやつたことにします』

『お前本當か』

『お家はん、播磨屋の要藏が……』

『すみません、政吉！』

『先の旦那様以來重ね〲の御恩を受けた萬分の一、もし間違つたところで政吉一人の命を……』

『え？』

『鋼船に乘つた氣で……』

これがもし、竹田出雲でも脚色してゐるのだつたなら。チローンとこゝらで柝を入れて、政吉がお芳の傍に摺り寄ると、お芳は前後に氣をくばり、ひそ〲と二人が囁きながら、輕く燭臺を廻すかも知れない。

ところが一方。

長州までと云つて例の離座敷に泊つた侍が、不思議なことをやつてゐた。

前栽に面した窓を開けて、靜かに夜空を仰いでゐる――と見えたのは、人眼を晦ます爲にであつて、みる人もないこの廻船問屋の奥まつた一間ではあるが、彼は秘密の何かを藏してゐるのであらう、シーンと更けてくる夜の最中に、じつと心耳を澄ましてゐる……

風が出た。

明日の出帆は嵐らしい。

ドボリ……ドボリと川波の音。

燈の灯がゆら〲とゆれて燈心がヂ、ヂ……と油を吸つて行く。

コトリ…

靜かな物音である。それが遠くでしたらしかつたが、しんとした針一本の落ちた音でも耳に響はつてくる寂寞の夜だ。

侍の顔が、思ひなしか引きしまつた。

すると、やがてのことに人の忍び音――ヒタ、ヒタ――と廊下に迫る忍びである。

『先生、先生……』

と、前栽のしげみを拔けて人影が……

『叱つ！』

侍の部屋の灯が吹き消された。

と…急に、奥のお芳の部屋あたりで

『お家はん、お家はん、ちよつとおきておくんなさいまし、家の廻りに怪しいものが』

まさしく政吉の聲である。

こちらでは、侍とそして怪しい忍びの男と二人。行燈を消した部屋のなかで、なぜかシーンと靜まりかへつて、政吉の次の聲を待つてゐるらしい。

護松は、夜具からそつと顔を出して、ほの暗い部屋のなかを眺め廻した。

ラヂオ JODK＝十四日＝（月曜日）

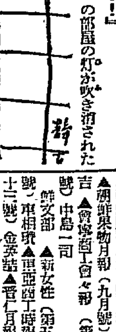

午前一〇時〇分　氣象概況、各地天氣實況

同一〇時四五分　料理献立『牛肉の吉野燒附合せ粉吹芋』日用品値段
　第二高等女學校割烹室發表　京城府總務課

正午　時報、ニュース

午後零時二〇分　箏曲合奏　秋の曲　本手 中西慧子　替手 湊 毅

同一時〇分　婦人講座『婦人の副業に就て』（一）金 毅 植

同二時一五分　家庭講座　貨幣の話（一）京城商業 森下 巖

同三時四五分　ニュース、公示事項

同四時〇分　運動競技　九州帝大對京城帝大ア式蹴球定期戰試合狀況（京城グラウンドより）

同六時〇分　お話（A）ブラジルのお友達　テキスト二〇、二一ページ　ブラジルサンパウロ總領事 中島清一郎

同六時三〇分　初等英語講座（A）（一）岡倉由三郎

同七時〇分　ニュース、公示事項、職業紹介事項、プログラム發表

同七時三〇分　商況ニュース（A）

同八時〇分　吹奏樂（A）一、行進曲『從甲板にて』二、演奏會用ポルカ舞曲『秋草』三、圓舞曲『舞踏への勸誘』四、交響曲『落兒』　海軍々樂隊

同八時三〇分　清元（A）數馬獅子　指揮 內藤　淨瑠璃 清元梅太夫　同 清元梅美太夫　同 清元梅香太夫　三味線 清元和三造　上調子 清元梅一郎

同九時〇分　ラヂオドラマ（A）高村暢太作　あらし　出演 東京ラヂオグループ（配役）喜作 丸山定夫　喜太郎 藤田研二　お菊 山本安夫　效果 杉原貞雄　放送指揮 太田友吉　その他近所の人々大勢

同九時三五分　氣象概況、名地天氣概況、時報

同九時四五分　西道雜歌　一、愁心歌　二、船の歌　三、窯遊歌　四、巫女歌　李映山紅

蹴球の中斷放送（十四日午後四時から）

今日の新刊

（鮮務局圖書課）

邦文部　瑞光（九月號）三浦勇▲河淸時代（第四號）餅田有助▲嶺南支部（九月號）樋口末吉▲大邱（第九號）見田政照▲京畿林友（第八十四號）伊吹竹次郎▲忠北林友（九月號）竹島謙家▲貨物輸送月報（第八號）大和田福德▲忠淸北道農會報（第四號）高木幹造▲朝鮮財貨（九月號）和泉健太郎▲朝鮮果物月報（九月號）叢羅愛吉▲會寧商工會々報（第六十六號）中島一司

鮮文部　▲新女性（第五卷第八號）車相瓚▲東亞商工時報（第七十二號）金英浩▲晋仁月報（第廿四號）金東道▲女性產報（第十六號）金照吉▲

出版界

●新使命（九月）全世界の有識者に問ふ（尾崎行雄）英國に於ける朝鮮內閣の教訓（高野清八郎）その他（三十錢）東京芝白金三光町三〇八その社

●ジャーナリズム（九月）四十錢　東京本郷丸山新町三八新聞評論社

●大名行列（九月）新短歌誌（二十二錢）東京池袋三丁三二三〇九第一藝術社

●湖南之士木（九月）二十錢、群山旭町二〇その社

●詩精（九月創刊）民謠詩人白鳥傑（久保田晋二）詩民謠壇に對する私感（萩原路悟）その他（十五錢）東京向島寺島町一七一〇その社

●滿洲評論（二號）滿洲問題と軍部（橘樸）賀木檜田の考察（林右近）背島事件と滿洲（大山貞知）その他歐亞軍部外交經濟財政金融農工商業交通運輸社會勞働文化など時事問題。東北各支那本部、附東政府の人事、等々を併む。支那關係の指導的出色の雜誌である（十錢）大連山縣通大倉ビルその社

●復活（九月）二十五錢、京城元町一丁目瑞龍寺內復活會

―梗概と―放送する人―

料理献立　午前一〇時四五分

牛肉の吉野燒　附合せ粉吹芋

第二高女 割烹室發表

愈々今日から府內女學校割烹室からのお献立を皆様の御家庭に御知らせすることになりました先づ初めの一週間は第二高女の發表

今日のお料理には次の様な材料が必要ですから御用意下さい

材料（五人前）

牛肉五切（一切六十瓦の薄切）片栗粉少々、味淋一勺、醤油二分の一勺、馬鈴薯中三箇、鹽少々パセリー少々

箏曲　午後〇時二〇分

『秋の曲』　湊 毅

湊毅さんは當道音樂會に朝鮮總支部長をつとめてをられる朝鮮箏曲界の重鎭父君西さんは同氏の高弟で將來を囑望されてゐる新人です

きのふこそ早苗とりしか いつのまに、稻葉そよぎて秋風の吹くひさかたの天の河原の渡し守、君わたりなば楫かくしてよ、月見れば千々に物こそ悲しけれ我が身一つの秋にはあらねど、山里の秋こそことにわびしけれ鹿の鳴く音に目を醒ましつゝ（手事）散らねども、かねてぞをしき紅葉は、今はかぎりの色とみつれば秋風の吹きあげに立る白菊は花かあらぬか浪のよするか

家庭講座　午後二時一五分

『貨幣の話』森下 巖

森下氏は京城商業の先生で經濟方面を擔當して居られます。DKのマイクに立たれるのは今度が初めて、今日から月、水、金の三回に亘つて我々の生活にとつて最も密接な關係を持つ貨幣のお話をされます

第一日は貨幣の發生と貨幣の職能

第二日は貨幣の制度に就て

第三日は紙幣のお話

運動競技　午後四時〇分

九州帝大對城大 ア式蹴球定期戰

スポーツ放送に全力を傾注してゐるDKでは野球、角力の恒例的スポーツ放送から一歩を進めて昨冬ラグビー放送を企劃したが時日の點でこれは實現に至らず、茲に九州帝大對京城帝大のア式蹴球定期戰の試合狀況放送に進出し最初のア式蹴球放送としてスポーツ・ファンの大なる期待に副はんものとスポーツアナウンサー犬飼君が萬般の準備を整へて居ります 朝鮮では最も練習した競技ア式蹴球は必ずや鮮人ファンにも大いに受けることでせう

初等英語講座　午後六時三〇分

岡倉由三郎

岡倉先生は東京放送局專屬の英語の先生ですがそのかゆい所に手の屆く様な懇切丁寧な教授振りは全く堂に入つたもので面と向ひ合つて教を受けてゐる様な氣持でスラ〲と憶ゐることが出來ます、今日から約二ヶ月間每週月、水、金の三回宛初等英語の御講義が初まりますのでこれを中繼することになりました、燈火親しむの秋、これから英語を習ふ方にも、亦既に習ひ初められた方にとつても本當によい手引となることゝ思ひます テキストは定價二十錢送料二錢で放送局で取次いで居ります

ウジ退治と便所くさみ止は　かうするに限る

便所や不潔な個所へイマヅ芳香油を撒布すると、人好きのする芳香を發すると同時に、臭氣を止めウジを殺し向消毒の力が強大ですから、傳染病の豫防となります又衞生大掃除の際、床の下其他に撒布すれば害虫の發生を防ぎます。だから衞生上一家に一瓶は是非必要です。

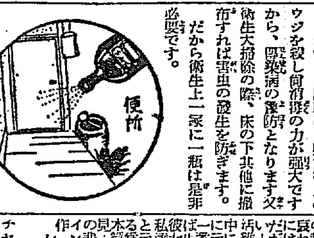

南京虫の様な強い虫にも效く程よく効き其他蚤・虱・蠅・蚊等の退治には噴霧器又は霧吹でカケると即死します何蟲虫に刺された時にツケると痛痒はすぐ直ると言ふ重寶な藥です。本品は到る處の商店にて販賣併し効かめニセ物あり必ずイマヅと御指定を願ひます。

演藝案內

大正館（櫻井町 松竹直營）九日より超特別大興行 泰山鳴動鼠一匹、問題の浦田待望久しき松竹大作途に現はれる！ [illegible]
松竹ニュース 京都撮影所超特作時代映畫 秋山耕作監督作品 [illegible]
永樂德太郎 八卷 [illegible]
暴風雨の薔薇 十二卷 [illegible]

喜樂館（日活直營）千里一蹴 レイモンド・グリフイス氏主演 [illegible]

朝日座（本町五丁目）當ル九月十二日ヨリ五日間限り絕對日延なし 大東京 金星レビュー團 石川靜枝孃 [illegible]

中央館（マキノ）[illegible]

東亞俱樂部　南國太平記 [illegible]　彼女をこのまゝ死なしていゝのか [illegible]

京龍館　からくり蝶 [illegible]　ごろん棒浪人 全八卷 [illegible]　若き翼 全八卷 チャルズ・ロジャース氏主演 [illegible]

浪花館　合同大一座 [illegible]　混線行進曲 [illegible]　發明の偉力 [illegible]

向日葵夫人 全拾卷 [illegible]

船舶出帆

仁川山帆豫定 [illegible]

朝鮮郵船 [illegible]

大阪商船 大連直行 [illegible]

裏日本北海道行 [illegible]

阿波共同汽船出帆 芝罘、威海衞、大連行 利通號 共同丸 大連、天津行 長山丸 [illegible]

鮮航同盟會 仁川支部

定期出帆月表 野口商會 [illegible]

仁川出帆 代理店國際運送支店 [illegible]

元山出帆 [illegible]

釜山出帆 取扱店大池商店 [illegible]

日本郵船出帆 [illegible]

木浦出帆 [illegible]

京城代理店 電本一二九〇番 [illegible]

補血　強壯　ぶどう酒

赤玉ポートワイン

急がば廻れ
一足飛びは危險です
さゝやか乍ら赤玉を
一杯 二杯 足どり
ゆつくり續けませ
存外疾くて安全に
らく〱
『達者』に
達します

朝夕の一杯
百藥に優る